

Szczegółowy opis przedmiotu zamówienia

1. Opracowanie dokumentacji technicznej dla działań w obszarze Natura 2000 Diabelski Staw koło Radomicka PLH080056 w ramach realizacji projektu nr POIS.02.04.00-00-0108/16 pn. Ochrona siedlisk i gatunków terenów nieleśnych zależnych od wód.

W ramach zamówienia Wykonawca sporządzi dokumentację projektową do remontu mnisza oraz uzyska wszelkie niezbędne pozwolenia dotyczących jego remontu.

2. Położenie obiektu wodnego:

2.1. Administracyjnie:

Województwo: lubuskie

powiat: krośnieński

obręb ewidencyjny: Radomicko

działka nr 7

2.2. Według podziału administracyjnego Państwowego Gospodarstwa Leśnego Lasy Państwowe

RDLP w Zielonej Górze

Nadleśnictwo: Krosno

Leśnictwo: Radomicko

oddz. na granicy 267 i 268

2.3. Mapę z lokalizacją urządzenia wodnego wraz z jego dokumentacją fotograficzną określono w punktach 12 i 13.

3. Dokumentacja ma być podstawą do wykonania w istniejącym urządzeniu wodnym robót budowlanych polegających na przywróceniu stanu pierwotnego urządzenia w celu regulacji stosunków wodnych w obszarze Natura 2000 Diabelski Staw koło Radomicka PLH080056. Przedmiotowe prace polegać będą na przeprowadzeniu remontu obejmującego wstawienie elementów piętrzących wodę (szandorów) o wysokości ok. 75 cm poniżej szczytu betonowych ram mnisza wraz z wykonaniem i montażem rozwiązania służącego trwałemu zabezpieczeniu elementów piętrzących wodę przed kradzieżą lub dewastacją z pozostawieniem jednak możliwości regulacji poziomu wody.

Realizacja zadania wynika z planu zadań ochronnych ustanowionego Zarządzeniem Nr 36/2013 Regionalnego Dyrektora Ochrony Środowiska w Gorzowie Wielkopolskim z dnia

26 listopada 2013 r. w sprawie ustanowienia planu zadań ochronnych dla obszaru Natura 2000 Diabelski Staw koło Radomicka PLH080056.

Opracowana dokumentacja będzie stanowiła podstawę do przeprowadzenia postępowania w trybie przetargu nieograniczonego na przeprowadzenie remontu przedmiotowego urządzenia wodnego.

4. Dokumentacja powinna być sporządzona w takim układzie merytorycznym i formalnym, aby możliwe było uzyskanie zgody na wykonanie robót budowlanych, wymagających takiego zgłoszenia. W ramach dokumentacji Wykonawca sporządzi:

1) dokumentację projektową do remontu obiektu wodnego (mnicha);

2) kosztorys inwestorski;

Dokumentację należy opracować zgodnie z obowiązującymi przepisami, normami, ze sztuką budowlaną; powinna być kompletna, opracowana zgodnie z zasadami wiedzy technicznej, Polskimi Normami, wymogami technicznymi oraz z m.in.:

- wytycznymi Kontroli Bezpieczeństwa Budowli Piętrzących Wodę, wyd. przez Instytut Meteorologii i Gospodarki Wodnej, W. Jankowski, Warszawa 2008 r.

- Rozporządzeniem Ministra Środowiska z dnia 20 kwietnia 2007 r. w sprawie warunków technicznych, jakimi powinny odpowiadać budowle hydrotechniczne i ich usytuowanie (Dz. U. z 2007 r. Nr 86, poz. 579);

- ustawy z dnia 18 lipca 2001 r. Prawo wodne (t.j. Dz. U. 2017. 1121).

5. Dokumentacja nie może opisywać przedmiotu zamówienia przez wskazanie znaków towarowych, patentów lub pochodzenia, chyba, że jest to uzasadnione specyfikacją przedmiotu zamówienia lub nie można tego opisać za pomocą dostatecznie dokładnych określeń.

Dokumentacja powinna opisywać przedmiot zamówienia, w tym zastosowane materiały i urządzenia, za pomocą cech technicznych i jakościowych, przy przestrzeganiu Polskich Norm przenoszących europejskie normy zharmonizowane. W przypadku braku Polskich Norm przenoszących europejskie normy zharmonizowane uwzględnia się europejskie aprobaty techniczne oraz wspólne specyfikacje techniczne.

W opracowanej dokumentacji będą wskazane wyroby budowlane (materiały i urządzenia) i rozwiązania techniczne posiadające dopuszczenie do stosowania w Polsce oraz posiadające wymagane normy, certyfikaty i stosowne aprobaty.

6. Obowiązkiem Wykonawcy jest także m.in.:

- a) uzyskanie wszystkich niezbędnych danych do projektowania,
- b) Wykonawca zobowiązany jest do udzielania odpowiedzi na ewentualne zapytania na etapie postępowania przetargowego na wykonanie robót budowlanych.
- c) Wykonawca przedmiotu zamówienia zobowiązany jest do przedstawienia i uzgodnienia z Zamawiającym wstępnej fazy rozwiązań projektowych.

Dokumentacja projektowa powinna zawierać klauzulę stwierdzającą kompletność opracowania i przydatność celowi, jakiemu ma służyć. Projektant dołącza oświadczenie o sporządzeniu dokumentacji projektowej zgodnie z obowiązującymi przepisami oraz zasadami wiedzy technicznej.

Zaleca się aby Wykonawca dokonał wizji lokalnej w terenie oraz uzyskał, na swoją odpowiedzialność i ryzyko, wszelkie informacje, które mogą być konieczne do przygotowania oferty. Wizję lokalną Wykonawca dokona na swój koszt, przy udziale i w obecności Zamawiającego. Wykonawca zgłosi Zamawiającemu chęć przeprowadzenia wizji telefonicznie pod nr 887101300. W związku z koniecznością ustaleniu możliwego terminu z Nadleśnictwem Krosno Zamawiający powiadomi Wykonawcę telefonicznie o terminie wizji w ciągu trzech dni roboczych od dnia zgłoszenia.

Dla poprawnego sporządzenia dokumentacji technicznej należy uwzględnić potrzebę wykonania pomiarów.

7. Pozostałe wymagania:

- a) Nanoszenie w ramach niniejszego zamówienia zgłaszanych przez Zamawiającego uzupełnień, korekt i wyjaśnień oraz wprowadzanie uwag i wniosków Zamawiającego do opracowywanej dokumentacji (na etapie sporządzania).
- b) Zamawiający oczekuje w razie potrzeby pobytu projektanta na budowie na każde wezwanie w okresie realizacji zadania. Zamawiający nie przewiduje zawarcia dodatkowej umowy na nadzór autorski.
- c) Wykonawca wraz z dokumentacją projektową składa protokół zdawczo-odbiorczy z wykazem opracowań oraz pisemne oświadczenie, że dostarczona dokumentacja jest wykonana zgodnie z umową, ofertą, obowiązującymi przepisami techniczno-budowlanymi, zasadami wiedzy technicznej oraz normami, i że zostaje wydana w stanie kompletnym z punktu widzenia celu, któremu ma służyć.
- d) W przypadku, gdy projektowane rozwiązania wymagać będą jakichkolwiek zmian,

Wykonawca opracuje dokumentację projektowo-kosztową tych zmian bez dodatkowego wynagrodzenia.

e) Zgłaszane przez Zamawiającego uzupełnienia, korekty i wyjaśnienia dotyczące dokumentacji projektowo-kosztorysowej, będącej przedmiotem zamówienia, Wykonawca wykona nieodpłatnie w ramach niniejszego zamówienia.

f) Jeżeli wystąpi konieczność wykonania opracowań dodatkowych, które będą następstwem wad dokumentacji, błędów lub zaniedbań Wykonawcy, opracowania takie zostaną wykonane przez Wykonawcę bez dodatkowego wynagrodzenia.

g) Do Wykonawcy zamówienia należeć będzie uzyskanie wszystkich niezbędnych danych do projektowania, opracowanie dokumentacji, wykonanie pomiarów geodezyjnych.

8. Dokumentację wraz z kompletem załączników należy sporządzić w wersji papierowej w ilości 6 egzemplarzy. Ponadto Zamawiający winien otrzymać całość dokumentacji w wersji elektronicznej na płycie CD/DVD w ilości 2 szt.

9. Wykonawca prześle Zamawiającemu nieograniczone majątkowe prawa autorskie do całości przedmiotu zamówienia, w tym tekstu, grafiki. Wykonawca wyrazi zgodę na wykonywanie przez Zamawiającego autorskich praw zależnych. Wykonawca wyrazi zgodę na opracowywanie przez Zamawiającego utworów pochodnych, z wykorzystaniem w nich części lub całości Dokumentacji. Z tytułu powyższego, jak również z tytułu eksploatacji utworów pochodnych, Wykonawcy nie będzie przysługiwało dodatkowe wynagrodzenie.

10. W ramach przedmiotowego zamówienia Wykonawca przedstawi cenę brutto za wykonanie przedmiotowego zamówienia. Wykonawca będzie ponosił wszelkie opłaty w tym administracyjne związane z wykonaniem przedmiotowego zamówienia. Z zastrzeżeniem jednak, iż koszty uzyskania decyzji administracyjnych i inne opłaty administracyjne będą wyszczególnione jako osobna pozycja na fakturze/rachunku Wykonawcy wystawionym Zamawiającemu po odbiorze robót a Wykonawca będzie w stanie uzasadnić ich wysokość.

W cenie oferty należy również uwzględnić koszt sprawowania nadzoru autorskiego. Wykonawca zobowiązuje się do pełnienia nadzoru autorskiego nad realizacją robót wykonywanych na podstawie dokumentacji projektowej będącej przedmiotem niniejszego zamówienia, od dnia zawarcia odrębnej umowy na wykonanie robót budowlanych do czasu ich zakończenia i odbioru końcowego.

11. Na podstawie art. 29 ust. 1 pkt. 2 ustawy z dnia 7 lipca 1994 r. Prawo budowlane (t.j. Dz. U. 2016.290 ze zm.) wykonanie remontu na przedmiotowym mniechu, w związku z wysokością piętrzenia <1 m, nie wymaga pozwolenia na budowę.
12. Mapa sytuacyjna – załącznik nr 1 do Opisu przedmiotu zamówienia.
13. Zdjęcia poglądowe – załącznik nr 2 do Opisu przedmiotu zamówienia.

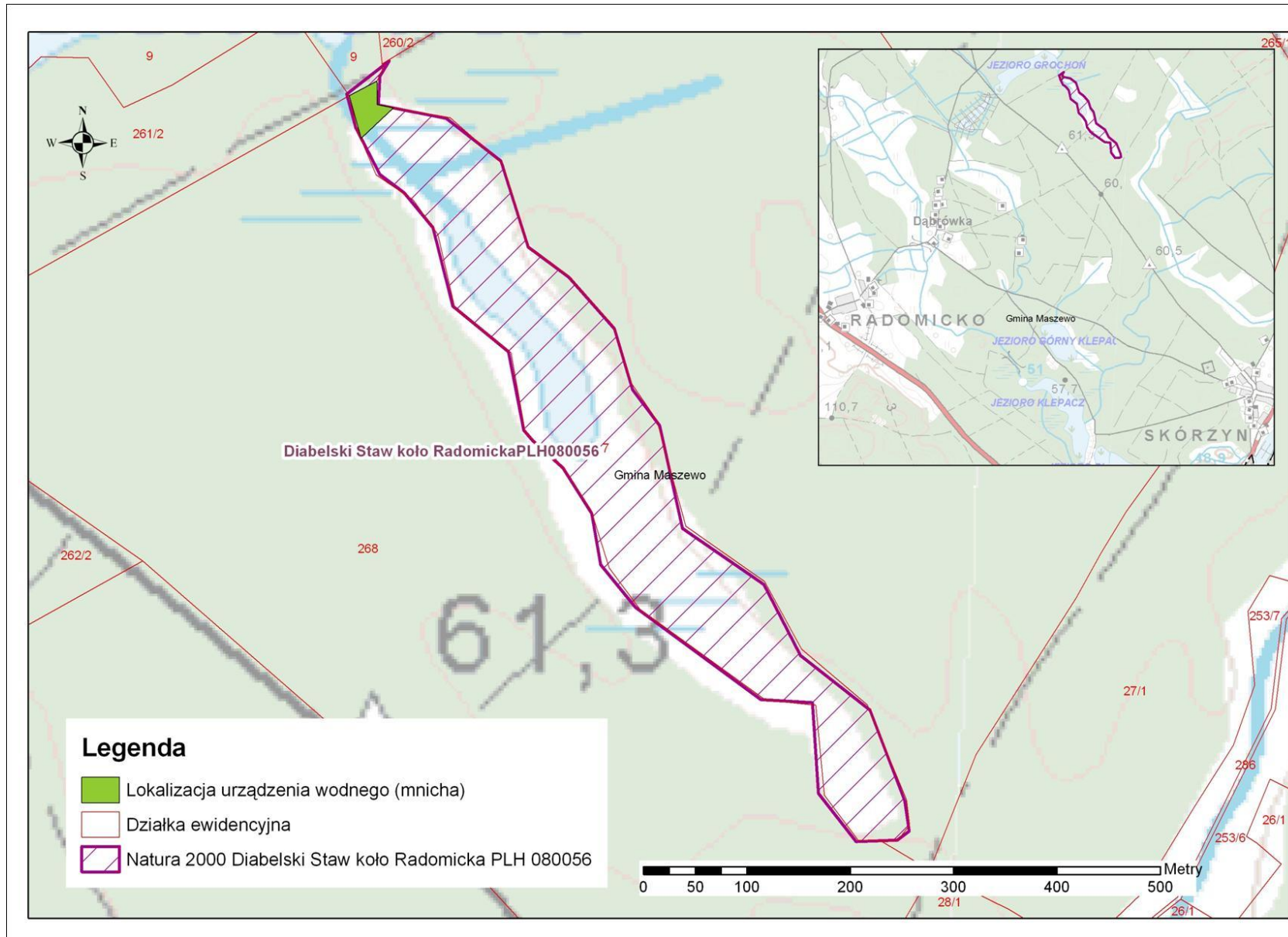



Zdjęcia mnicha w obszarze Natura 2000 Diabelski Staw koło Radomicka PLH 080056



